

Protestantse Gemeente Appingedam



CALAMITEITENPLAN

NOODPLAN

NICOLAÏKERK

Wijkstraat 32

9901 AJ Appingedam

&

FRANSE SCHOOL

Wijkstraat 30

9901 AJ Appingedam

versie 3.0 - maart 2017

College van Kerkrentmeesters PG Appingedam

J. Scholtanus, veiligheidskundige

Inhoud

1	Inleiding en doel	3
2	Uitgangspunten calamiteitenplan	3
3	Organisatie	4
4	Bemensing	5
4.1	Nicolaïkerk	5
4.2	Tijdens kerkdiensten:	5
4.3	Tijdens andere (niet-kerkelijke) activiteiten:	5
4.4	Franse School:	5
5	Taken, bevoegdheden en verantwoordelijkheden	6
5.1	College van kerkrentmeesters (CvK) - bestuurlijk	6
5.2	In de kerkzaal.....	6
5.2.1	Tijdens kerkdiensten.	6
5.2.2	Tijdens concerten en andere activiteiten zonder predikant en kerkenraadsleden	7
5.3	Franse School.....	7
6	Leiding	8
7	Noodvoorzieningen	8
8	OPERATIONEEL	9
8.1	ONGEVAL (letsel) / ONWEL	9
8.1.1	Intern:	9
8.2	STORING NUTSVOORZIENGEN	9
8.2.1	UITVAL ELEKTRICITEIT	9
8.2.2	GAS - Lekkage / gaslucht binnen Franse School	9
8.2.3	GAS - Lekkage / gaslucht binnen in de kerk	10
8.2.4	WATER – lekkage (ook verwarmingsinstallatie)	10
8.2.5	LIFTOPSLUITING.....	10
8.2.6	Intern:	10
8.3	PANIEK	10
8.3.1	Intern:	10
8.4	BRAND	11
8.4.1	Ontruiming: volgens ontruimingsprotocol	11
8.4.2	Intern:	11
8.5	INSTORTING.....	11
9	ONTRUIMING.....	12
9.1	Ontruimingsprotocol Nicolaïkerk	12
9.2	Opvang na ontruiming.....	13
9.3	Beëindiging ontruimingsactie.....	13
9.4	Intern:	13
9.5	Ontruimingsprotocol Franse School.....	14
9.6	Beëindiging ontruimingsactie.....	14
9.7	Opvang na ontruiming.....	14
9.8	Intern:	14
10	Openbaarheid noodplan:	15
11	Bronvermeldingen:.....	15
12	Document historie.....	15
13	Bijlagen:	16
13.1	Plattegrond Nicolaïkerk.....	16
13.2	Plattegrond Franse School – begane grond	17
13.3	Plattegrond Franse School - 1 ^e verdieping	18

1 Inleiding en doel

Op verzoek van het college van kerkrentmeesters van de Protestantse Gemeente Appingedam (PGA) is voor het monumentale kerkgebouw de Nicolaïkerk (ca. 1250, laatste restauratie 2008) en het zalencentrum “De Franse School” (2010) dit calamiteitenplan uitgewerkt.

Een calamiteitenplan (of noodplan) is een organisatieoverzicht en een afspraken- en waarschuwingssysteem, te gebruiken bij calamiteiten. Het bevat bijvoorbeeld procedures bij calamiteiten, telefoonlijsten van interne en externe contactpersonen, adressen van artsen, evacuatie-instructies, plattegronden met vluchtroutes en aanwezige voorzieningen als brandblusapparatuur enz.

Het calamiteitenplan heeft tot doel om vooraf acties te bedenken en te overwegen, die in noodsituaties genomen dienen te worden. Hierdoor kan er tijd gewonnen worden en wordt zoveel mogelijk de regie in handen gehouden. Als er adequaat gereageerd wordt op calamiteiten, kan er veel (vervolg)schade worden voorkomen. Bovendien gaat er een preventieve werking uit van een calamiteitenplan, doordat het voortdurend de aandacht vestigt op de veiligheid. In het bijzonder moeten wij denken aan:

- Personen in veiligheid te brengen tijdens een calamiteit;
- De eerste hulp zo kundig mogelijk verlenen aan het/de slachtoffer(s);
- De schade voor de kerk minimaal houden tijdens en na een calamiteit.

2 Uitgangspunten calamiteitenplan

In een werkgroep bestaande uit de koster, beheerder Franse School en een vertegenwoordiging van het college van kerkrentmeesters is een inventarisatie gemaakt van mogelijke risico's, die een calamiteit kunnen veroorzaken in de kerk en de Franse School. Voor een overzicht van activiteiten is de activiteitenagenda (2010, 2011) gebruikt van het kerkgebouw. Hierbij valt te denken aan kerkdiensten, concerten, openstelling t.b.v. bezichtiging kerkgebouw, , tentoonstellingen, markten/beurzen (b.v. kunst en boeken), bijeenkomsten derden (verhuur). Voor de Franse School valt te denken aan kerkelijke vergaderingen, activiteiten jeugd, verhuur aan derden.

In de werkgroep zijn onder andere de volgende calamiteiten geïnventariseerd en besproken:

Nicolaïkerk	Franse School
- Ongeval <ul style="list-style-type: none"> o Onwel o Letsel als gevolg van vallen, stoten, struikelen, snijden etc. 	- Ongeval <ul style="list-style-type: none"> o Onwel o Letsel als gevolg van vallen, stoten, struikelen, snijden etc.
- Storing nutsvoorzieningen <ul style="list-style-type: none"> o Elektriciteit o Gas (lekkage) 	- Storing nutsvoorzieningen <ul style="list-style-type: none"> o gas, water (toevoer, lekkage) o elektriciteit
- Paniek <ul style="list-style-type: none"> o w.o. doorgedraaide persoon 	- Liftopsluiting
- Brand	- Paniek <ul style="list-style-type: none"> o w.o. doorgedraaide persoon
- Instorting <ul style="list-style-type: none"> o vallende boom, binnenrijdende auto, vallende kroonluchter, lamp o aardbeving (vallende stenen) 	- Brand
	- Instorting <ul style="list-style-type: none"> o vallende boom, binnenrijdende auto o aardbeving (vallende stenen)

Dit calamiteitenplan omvat niet de specifieke risico inventarisatie en evaluatie voor werknemers van de PGA. De zogenaamde RI&E zal in een separaat document worden uitgewerkt.

3 Organisatie

De kerkelijke organisatie bestaat uit de kerkenraad, als bestuurlijk orgaan binnen de plaatselijke kerkelijke gemeente. De kerkenraad bestaat uit:

- Predikant(en)
- Ouderlingen
- het college van diakenen
- het college van kerkrentmeesters (CvK)

Het CvK is belast met de zorg voor het kerkgebouw en de goede gang van zaken daarin tijdens de kerkdiensten berust bij het college van kerkrentmeesters (Kerkorde artikel 8.1 het kerkgebouw). Op basis van deze verantwoordelijkheid is het uitwerken en het up-to-date houden van een calamiteitenplan een aspect dat berust bij de kerkrentmeesters.

Tijdens kerkdiensten zijn de predikant, de koster en dienstdoende kerkenraadsleden de functionarissen, die ingeval van een calamiteit regelend kunnen en moeten optreden tijdens kerkdiensten.

Tijdens andere activiteiten in de kerk draagt het CvK, in overleg met de organisator van een activiteit zorg voor een adequate bemensing van hulpverleners.

4 Bemensing

4.1 Nicolaïkerk

De bemensing van hulpverleners is afhankelijk van de activiteiten. In de kerk mogen volgens de vergunning brandveilig gebruik gebouwen **maximaal totaal 720 personen** aanwezig zijn. Tijdens kerkdiensten zal dit maximaal 400 – 550 personen zijn. Deze grote aantallen mensen vereisen een groter aantal hulpverleners, dan alleen een koster of coördinator.

Uitgangspunt is dat er per 100 valide personen 1 hulpverlener is.

In geval van mindervalide en invalide personen, die niet of nauwelijks zelfredzaam zijn moet er een persoonlijke begeleider aanwezig te zijn.

4.2 Tijdens kerkdiensten:

- predikant (1)
- ouderlingen en diakenen (3-6)
- koster (1)

4.3 Tijdens andere (niet-kerkelijke) activiteiten:

- koster of geïnstrueerde vrijwilliger coördinator
- geïnstrueerde vrijwilligers kerk of organisatie (1 extra per 100 aanwezige personen)
 - o (101 personen aanwezig, dan 2 hulpkrachten)

4.4 Franse School:

In de Franse school mogen i.v.m. de brandveiligheid **maximaal totaal 100 personen**

*) zie vergunning Besluit brandveilig gebruik bouwwerken

- beheerder of geïnstrueerde vrijwilliger (bij minder dan 50 personen)
- geïnstrueerde vrijwilliger van PGA of organiserende instantie (1 extra per 50 personen)
 - o (51 personen aanwezig dan 2 hulpkrachten)

5 Taken, bevoegdheden en verantwoordelijkheden

5.1 College van kerkrentmeesters (CvK) - bestuurlijk

- Het CvK is eindverantwoordelijk voor het calamiteitenplan. Zij informeert tenminste 1x per jaar de kerkenraad (in de maand november) over wijzigingen en haar bevindingen.
- Het CvK instrueert nieuwe kerkenraadleden over het calamiteitenplan en de taak die kerkenraadsleden hebben tijdens een kerkdienst bij een calamiteit.
- Het CvK instrueert de koster(s) en beheerder(s) van kerk en gebouw omtrent het calamiteitenprogramma
- Het CvK stelt beleid vast omtrent bedrijfshulpverlening
- Het CvK instrueert de kinderoppas en de kindernevendienst jaarlijks omtrent het calamiteitenplan
- Het CvK organiseert de aanwezigheid van hulpverleners /vrijwilligers bij activiteiten in de kerkelijke gebouwen.
- Tenminste 1x per jaar (in oktober) wordt de functionaliteit van de nooduitgangen en de noodverlichting getest (uitschakelen 230 V op noodverlichting gedurende tenminste 30 minuten).
- Het CvK toetst 1x per jaar of het plan nog actueel is, als dit niet het geval is, wordt het noodplan aangepast en worden wijzigingen bekend gemaakt.
- Het CvK organiseert slachtofferhulp indien noodzakelijk wordt geacht.
- Het CvK belegt zo spoedig mogelijk na een calamiteit een bijeenkomst om het incident en de hulpverlening te evalueren

5.2 In de kerkzaal

5.2.1 Tijdens kerkdiensten.

Er zijn nagenoeg alleen personen aanwezig die het gebouw kennen.

Predikant en / of ouderling van dienst:

- De predikant / ouderling van dienst kunnen via de geluidsinstallatie de kerkelijke gemeente instrueren. Zij kunnen regelend optreden bij een ontruiming en de gemeente tot rust op roepen en via de kortste weg naar buiten te gaan.

Dienstdoende kerkenraadsleden:

- Dienstdoende kerkraadsleden begeleiden de kerkgangers naar de (nood)uitgangen van de kerk.

Koster / coördinator namens CvK

- De koster draagt, vooraf aan de kerkdienst / activiteit zorg **voor de toegankelijkheid van de nooduitgangen en dat deze vrij gebruikt kunnen worden.**
- Koster draagt er zorg dat er slechts aan één zijde van het middenpad stoelen en/of rolstoelen staan.
- Als er geen stoelen staan in het middenpad dan moet de afstand tussen “losse rolstoelen” aan de verschillende zijden van het middenpad tenminste 5 meter zijn
- De koster alarmeert hulpdiensten 112

5.2.2 Tijdens concerten en andere activiteiten zonder predikant en kerkenraadsleden

In dit geval zullen er veel personen zijn die het gebouw NIET kennen.

Koster / coördinator namens CvK

- De koster draagt, vooraf aan de kerkdienst / activiteit zorg voor de toegankelijkheid van de nooduitgangen en dat deze vrij gebruikt kunnen worden.
- Koster draagt er zorg dat er slechts aan één zijde van het middenpad stoelen en/of rolstoelen staan.
- De koster alarmeert hulpdiensten 112
- Klok in kerk als ontruimingsalarm

Leiding activiteit / concert

- Deze persoon heeft de beschikking over de geluidsinstallatie en zal regelend moeten optreden en bezoekers instrueren.

Geïnstrueerde vrijwilliger PGA of van organiserende instantie

- Verblijft gedurende de activiteit in de buurt van de nooduitgangen en begeleid “lokaal” een mogelijke ontruiming

5.3 Franse School

Beheerder Franse School / vervangend beheerder namens CvK

- De beheerder draagt, vooraf aan de activiteit zorg voor de toegankelijkheid van de nooduitgangen en dat deze vrij gebruikt kunnen worden.
- Activeert het ontruimingsalarm als dit nog niet is gedaan (geen automatische doormelding naar brandweer)
- De beheerder alarmeert hulpdiensten 112

Geïnstrueerde vrijwilliger PGA of van organiserende instantie

- Verblijft gedurende de activiteit in de Franse School, is op de hoogte van de nooduitgangen en het ontruimingsalarm

6 Leiding

Kerk – de predikant / ouderling van dienst hebben de leiding tijdens een calamiteit, deze wordt overgedragen aan de eerst aanwezige hulpverlener (brandweer of ambulance)

Franse School – de beheerder of geïnstrueerde vrijwilliger heeft de leiding tijdens een calamiteit, deze wordt overgedragen aan de eerst aanwezige hulpverlener (brandweer of ambulance)

Niet-kerkelijke activiteit in de kerk

Vrijwilliger namens CvK of organisator heeft de leiding tijdens een calamiteit, deze wordt overgedragen aan de eerst aanwezige hulpverlener (brandweer of ambulance)

7 Noodvoorzieningen

		Nicolaïkerk	Franse School:
Alarmering	Extern	Telefoon in keuken FS	Telefoon in keuken FS
	Extern	Telefoon bij bureautje openstelling	
	Intern	Geluidsinstallatie	Ontruimingsalarm (slow whoop / op accu)
		Kerkklok achter in de kerk	
Ongeval/onwel		AED in de gang naar de keuken	AED in de gang naar de keuken
		Verbanddoos achter in kerk onder orgel	Verbanddoos in de gang van keuken
		Brancard achterin de kerk	Brancard achterin de kerk
Brandbestrijding	intern	Schuimblussers	Schuimblussers
			Slanghaspel in gang beneden
Ontruiming		Geluidsinstallatie	Ontruimingsalarm (slow whoop / op accu) op 1 ^e verdiepingen en gang beneden
		Kerkklok achter in de kerk	
		Vluchtwegen	Vluchtwegen
		Plattegrond	Platte grond
Uitval elektriciteit		Noodverlichting	Noodverlichting
Lekkage aardgas		Gasdetectie in kelder deze schakelt branderlep en verwarming uit	Hoofdkraan in meterkast; sleutel bij beheerder (is sleuteltoegang FS)
		Hoofdschakelaar verwarming kerk in Stiltecentrum Gas aansluiting achter de kerk ter hoogte van Stilte centrum	-

Aanwijzingen gebruik ruimten:

Franse School gebruik van kaarsen verboden, gebruik van Waxine kaarslichtjes beneden zalen in hoge potten of in lantaarns, maximaal 1 per tafel. **In bovenzalen is gebruik van open vuur - waxinelichtjes verboden.**

Gebruik van kaarsen alleen tijdens kerkdiensten toegestaan, indien vrij opgesteld en bij omvallen geen brandbaar materiaal kunnen ontsteken.

8 OPERATIONEEL

8.1 ONGEVAL (letsel) / ONWEL

- Behandel letsel zo goed als mogelijk met attributen uit EHBO-doos die achter in de kerk of bij de keuken aanwezig zijn.
- Handel naar bevindt van zaken
- Neem, indien noodzakelijk voor een verdere behandeling door huisarts, contact op met de eigen huisarts van slachtoffer of huisartsenpost, buiten de kantooruren van de huisarts (telefoonlijst), als huisartsenpost onwillig en bureaucratisch is bel 112.
- Indien noodzakelijk leg het slachtoffer op de brancard of op de grond.
- Als slachtoffer ademt leg slachtoffer in stabiele zijligging
- In ernstige gevallen bel altijd onmiddellijk een ambulance via 112

In geval van onwel en buitenbewustzijn bel direct 112 vraag een ambulance

- WIJKSTRAAT 30 / 32, 9901 AJ APPINGINGEDAM

- Koster / beheerder haalt AED uit de gang bij de keuken
- **Bij reanimatie zowel met of zonder AED meld: REANIMATIE** (er komen dan 2 ambulances)
- Reanimatie 30x drukken op borst, 2x beademen
- Reanimatie gebeurt op de plaats waar het slachtoffer zich bevindt in de kerk of ruimte
- Kerkdienst / activiteit wordt gestopt en predikant / coördinator activiteit vraagt een ieder de kerk, ruimte op een gepaste manier te verlaten
- Hulpverleners (dienstdoende kerkenraadsleden) ondersteunen hierbij

8.1.1 Intern:

- Alarmeer voorzitter college kerkrentmeesters en voorzitter kerkenraad – zie telefoonlijst
- Sta, namens de PGA, geen pers te woord! (dit is een taak van voorzitter CvK of KKR)

8.2 STORING NUTSVOORZIENGEN

8.2.1 UITVAL ELEKTRICITEIT

- o Handel naar bevindt van zaken bij uitval van de geluidsinstallatie
- o Noodverlichting gaat aan.
- o Stop de activiteit en ontruim het gebouw als de storing langer duurt en het buiten donker is. Handel naar bevindt van zaken
- o Lift in Franse School stopt, zie liftopsluiting (op de volgende pagina)

8.2.2 GAS - Lekkage / gaslucht binnen Franse School

- o Beëindig activiteiten en ontruim de Franse School
- o **Alarmeer brandweer**
- o Blijf van lichtschakelaars af
- o Blaas kaarsen uit
- o Sluit indien mogelijk de gaskraan in de Franse School
- o Zet ramen en deuren open (ventilatie / ingeval van ontsteking gas kan de druk weg)

8.2.3 GAS - Lekkage / gaslucht binnen in de kerk

- Beëindig activiteiten en ontruim de kerk
- **Alarmeer brandweer**
- Ga NIET in de stookkelder bedwelmgevaar
- Blijf van lichtschakelaars af
- Blaas kaarsen uit
- Sluit indien mogelijk de gaskraan buiten achter de kerk (brandweer)
- Zet ramen en deuren open (ventilatie / ingeval van ontsteking gas kan de druk weg)

8.2.4 WATER – lekkage (ook verwarmingsinstallatie)

- Beëindig activiteit en ontruim de betrokken ruimten
- Draai hoofdkraan in Franse School dicht
- Handel naar bevindt van zaken

8.2.5 LIFTOPSLUITING

- De beheerder van de Franse School beschikt over een sleutel om de lift handbediend naar beneden te laten gaan (sleutel aanwezig in Franse School).

8.2.6 Intern:

- Alarmeer voorzitter of ander lid college kerkrentmeesters – zie telefoonlijst

8.3 PANIEK

Indien er iemand om onbekende oorzaken in paniek raakt, probeer deze persoon te kalmeren en uit de ruimte te verwijderen. Als dit nodig is met 2 personen onder enige dwang. Bel 112 voor mogelijke ondersteuning van ambulancepersoneel.

Slaat de paniek over op de aanwezigen in de ruimte vraag dan kalm te blijven en de ruimte via de nooduitgangen te verlaten. Let op mensen in paniek laten zich niet makkelijk sturen.

8.3.1 Intern:

Alarmeer voorzitter college kerkrentmeesters en voorzitter kerkenraad – zie telefoonlijst

Sta, namens de PGA, geen pers te woord! (dit is een taak van voorzitter CvK of KKR)

8.4 BRAND

- Door hulpverlener wordt direct een bluspoging gedaan, als dit niet lukt dan direct stoppen
- ROOK IS LEVENSGEVAARLIJK
- Ontruim onmiddellijk de ruimte waar de brand is
- Ontruim andere ruimten
- Koster of coördinator vangt brandweer/ambulance op

Alarmering 112 – vraag naar brandweer

Meld: Brand in Nicolaïkerk, Wijkstraat 32, 9901 AJ Appingedam – meld ook: uw naam, aantal personen – ernst situatie

Meld: Brand in Franse School, Wijkstraat 30, 9901 AJ Appingedam – meld ook: uw naam, aantal personen – ernst situatie

8.4.1 Ontruiming: volgens ontruimingsprotocol

8.4.2 Intern:

Alarmeer voorzitter college kerkrentmeesters en voorzitter kerkenraad – zie telefoonlijst

Sta, namens de PGA, geen pers te woord! (dit is een taak van voorzitter CvK of KKR)

8.5 INSTORTING

Bij vallend gesteente / glasbreuk ten gevolge van constructie afwijkingen, aardbeving (t.g.v. gaswinning) of tegen het gebouw vallende bomen wordt het gebouw ontruimd volgens de ontruimingsprocedure.

Intern:

Alarmeer voorzitter college kerkrentmeesters en voorzitter kerkenraad – zie telefoonlijst

Sta namens PGA geen pers te woord! (dit is een taak van voorzitter CvK of KKR)

9 ONTRUIMING

9.1 Ontruimingsprotocol Nicolaïkerk

Taken:

- Predikant en/of ouderling van dienst / leidinggevende activiteit besluit tot ontruiming van het gebouw
- Koster of coördinator alarmeert hulpdiensten (112) met melding van oorzaak
 - o Nicolaïkerk, Wijkstraat 32 9901 AJ Appingedam
 - o Meld wat er aan de hand is en wat de ernst is
- overige hulpverleners gaan naar vlucht/nooduitgangen en begeleiden ontruiming.
- Verzamelplaats achter Oude Rechtbank en plein tegenover Rabobank
- Doe de melding via de geluidsinstallatie hierbij kan de volgende teksten worden gebruikt:

"Geachte aanwezigen, wegens een calamiteit in de kerk is besloten de kerk te ontruimen. De kinderen van de crèche worden op dit moment al naar buiten gebracht. We verlaten de kerk door middel van de uitgangen achter en in het midden aan de zijkanten van de kerk. Let u vooral op de aanwijzingen van de mensen in de gele hesjes. Ga NIET naar de garderobe voor uw jas, maar gaat u zo snel mogelijk naar buiten. Ga niet direct naar huis, zodat omstanders kunnen vaststellen dat u werkelijk naar buiten bent gekomen. Volg de aanwijzingen van de mensen in de hesjes. Ouders, uw kinderen worden al naar buiten gebracht. De leiding van de kinderoppas en de kindernevendienst in de Franse School worden door de koster ingelicht. De kinderen worden momenteel in veiligheid gebracht. U wordt verzocht naar het terrein achter de Oude Rechtbank of naar het plein hoek Wijkstraat/Kniestraat (tegen oude RABO bank) te gaan".

- Het is nodig om de ontruimingsopdracht te herhalen als blijkt dat de kerkgangers de tekst niet hebben verstaan of begrepen.
- De kerkenraadsleden en de vluchtwegbegeleiders leiden de kerkgangers naar de (nood)uitgangen die voor het betreffende deel van de kerk zijn aangewezen om daarmee de spreiding van kerkgangers over de uitgangen optimaal te benutten.
- De personen die het dichtsbij de uitgang zitten lopen het eerst. Zij verlaten achter elkaar de ruimte en halen elkaar niet in. Hierbij geldt dat kinderen voor volwassenen gaan en volwassenen voor materialen.
- De coördinator met assistentie van alle teamleden, dragen er zorg voor dat niemand achter blijft. Denk hierbij aan gehandicapte kerkgangers (rolstoelers). Deze moeten te allen tijde begeleidt worden naar de (nood)uitgangen.
- Het is mogelijk dat niet alle aanwezige personen die de kerkdienst bijwonen, op het moment van ontruiming in de kerk aanwezig zijn. Het kan gebeuren dat iemand naar het toilet is. Controleer dus ook de bij de kerk behorende ruimtes!
- Er moet bij de ontruiming op worden toegezien dat de kerkgangers bezittingen, zoals jassen en paraplu's aan de kapstok laten hangen. Het meenemen van deze spullen belemmert een snelle ontruiming.

9.2 Opvang na ontruiming

- Na de ontruiming verzamelen de ouders hun kinderen en ander huisgenoten en houden appel op het terrein achter de Oude Rechtbank. Het dient aanbeveling om zoveel als mogelijk is, als gezinnen en families te verzamelen.
- **Toegangswegen altijd vrijhouden!**
- Bij vermissing van een of meerdere personen wordt dit gemeld aan een van de teamleden.
- Deze geeft zijn bevindingen zo spoedig mogelijk door aan de brandweer, politie of coördinator.
- Bij regen en koud weer is het aan te bevelen dat de kleine kinderen en oudere gemeenteleden in auto's plaatsnemen.
- Het duidelijk en rustig optreden van de teamleden kan bepalend zijn voor het voorkomen van paniek.

9.3 Beëindiging ontruimingsactie

- Iedereen wacht op de mededeling van de (hulp)koster, dit betreft: Als het gevaar geweken is kunnen de persoonlijke spullen opgehaald worden.
- De teamleden en alle andere personen mogen het terrein verlaten en naar huis.
Let op veiligheid!
- Informatie wordt eventueel achteraf telefonisch gegeven door de wijkouderling naar zijn gemeenteleden in de betreffende wijk.
- Evaluatie kerkrentmeesters met alle hulpverleners.

9.4 Intern:

Alarmeer voorzitter college kerkrentmeesters en voorzitter kerkenraad – zie telefoonlijst

Sta namens PGA geen pers te woord! (dit is een taak van voorzitter CvK of KKR)

9.5 Ontruimingsprotocol Franse School

- Om de Franse School te ontruimen kan gebruik gemaakt worden van het ontruimingsalarm. Op de boven verdieping en in de hal beneden bevinden zich handmelders waarvan het glaasje kan worden ingedrukt. (**LET OP** er is **GEEN** doormelding naar de brandweer)
- Bel 112 vraag brandweer voor hulpverlening: meld ontruiming ten gevolge van:
- Aanwezige beheerder of coördinator activiteit begeleid ontruiming
- GA NOOIT ALLEEN TERUG HET GEBOUW IN
- BLIJF UIT DE ROOK. ROOK IS LEVENSGEVAARLIJK
- Verzamel op het plein hoek Wijkstraat/Kniestraat (tegenover oude RABO bank) of achter de Oude Rechtbank

9.6 Beëindiging ontruimingsactie

- Iedereen wacht op de mededeling van de (hulp)koster, dit betreft: Als het gevaar geweken is kunnen de persoonlijke spullen opgehaald worden.
- De teamleden en alle andere personen mogen het terrein verlaten en naar huis.
Let op veiligheid!
- Informatie wordt eventueel achteraf telefonisch gegeven door de wijkouderling naar zijn gemeenteleden in de betreffende wijk.
- Evaluatie kerkrentmeesters met alle hulpverleners.

9.7 Opvang na ontruiming

- Na de ontruiming verzamelen de ouders hun kinderen en ander huisgenoten en houden appel op het terrein achter de Oude Rechtbank. Het dient aanbeveling om zoveel als mogelijk is, als gezinnen en families te verzamelen.
- **Toegangswegen altijd vrijhouden!**
- Bij vermissing van een of meerdere personen wordt dit gemeld aan een van de teamleden.
- Deze geeft zijn bevindingen zo spoedig mogelijk door aan de brandweer, politie of coördinator.
- Bij regen en koud weer is het aan te bevelen dat de kleine kinderen en oudere gemeenteleden in auto's plaatsnemen.
- Het duidelijk en rustig optreden van de teamleden kan bepalend zijn voor het voorkomen van paniek.

9.8 Intern:

Alarmeer voorzitter college kerkrentmeesters en voorzitter kerkenraad – zie telefoonlijst

Sta namens PGA geen pers te woord! (dit is een taak van voorzitter CvK of KKR)

10 Openbaarheid noodplan:

Het noodplan wordt verstrekt aan:

- Leden kerkenraad
- Kusters, beheerders

Het calamiteitenplan wordt gepubliceerd op de website van de Nicolaïkerken en de Protestantse gemeente Appingedam.

In geval van verhuur aan derden dient dit plan aan de betreffende organisatie te worden overhandigd of er schriftelijk op worden gewezen dat voldaan moet worden aan de gestelde eisen voor hulpvrijwilligers.

11 Bronvermeldingen:

Veiligheid in kerken, Beheer en gebruik van monumentale gebouwen, bijlage 9.4 calamiteitenplan, pag. 130-136, 2004, Rijksdienst voor Monumentenzorg

Noodplan Vredeskerk januari 2011, en Sjalôm te Veenendaal, mrt 2012

[url: http://vredeskerk.herveen.nl/attachments/019_Hulpverleningsplan_Vredeskerk_-_januari_2011.pdf]

12 Document historie

Laatste wijzigingen worden aangegeven met een verticaal streepje in de kantlijn: |

Datum wijziging	Reden	Wijziging	door	autorisatie
05-2013	nieuw	-	J. Scholtanus (HVK)	CvK
01-06-2014	herziening	Vervanging oliestook naar gasverwarming kerk	J. Scholtanus (HVK)	CvK / H. Mulder
04-03-2017	herziening	Redactionele aanpassingen	Coördinator CvK, kusters, beheerders, J. Scholtanus (HVK)	CvK / H. Mulder

13 Bijlagen:

13.1 Plattegrond Nicolaïkerk

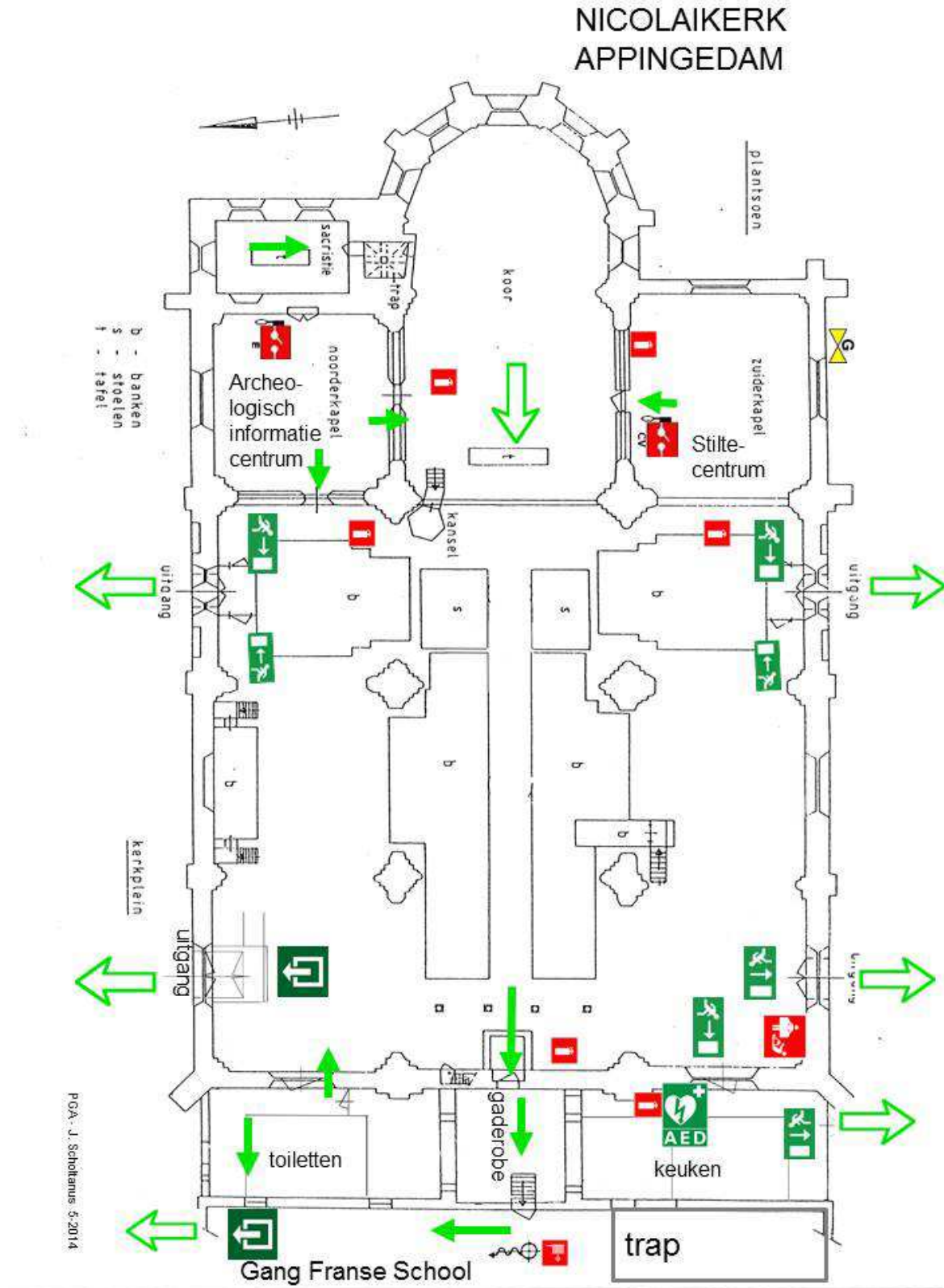

13.2 Plattegrond Franse School – begane grond

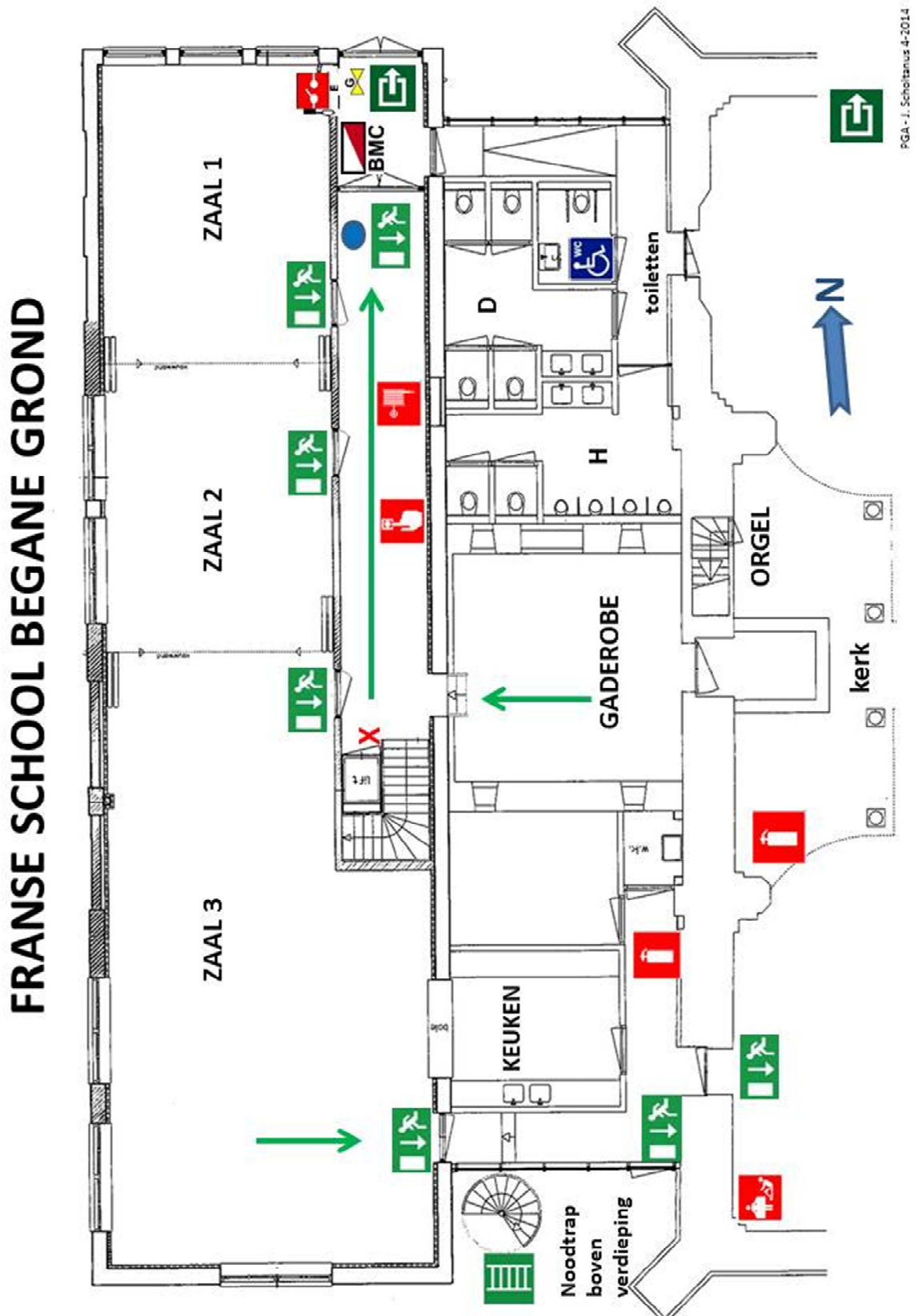

PGA - J. Scholtanus 4-2014

13.3 Plattegrond Franse School - 1^e verdieping

FRANSE SCHOOL 1^e VERDIEPING

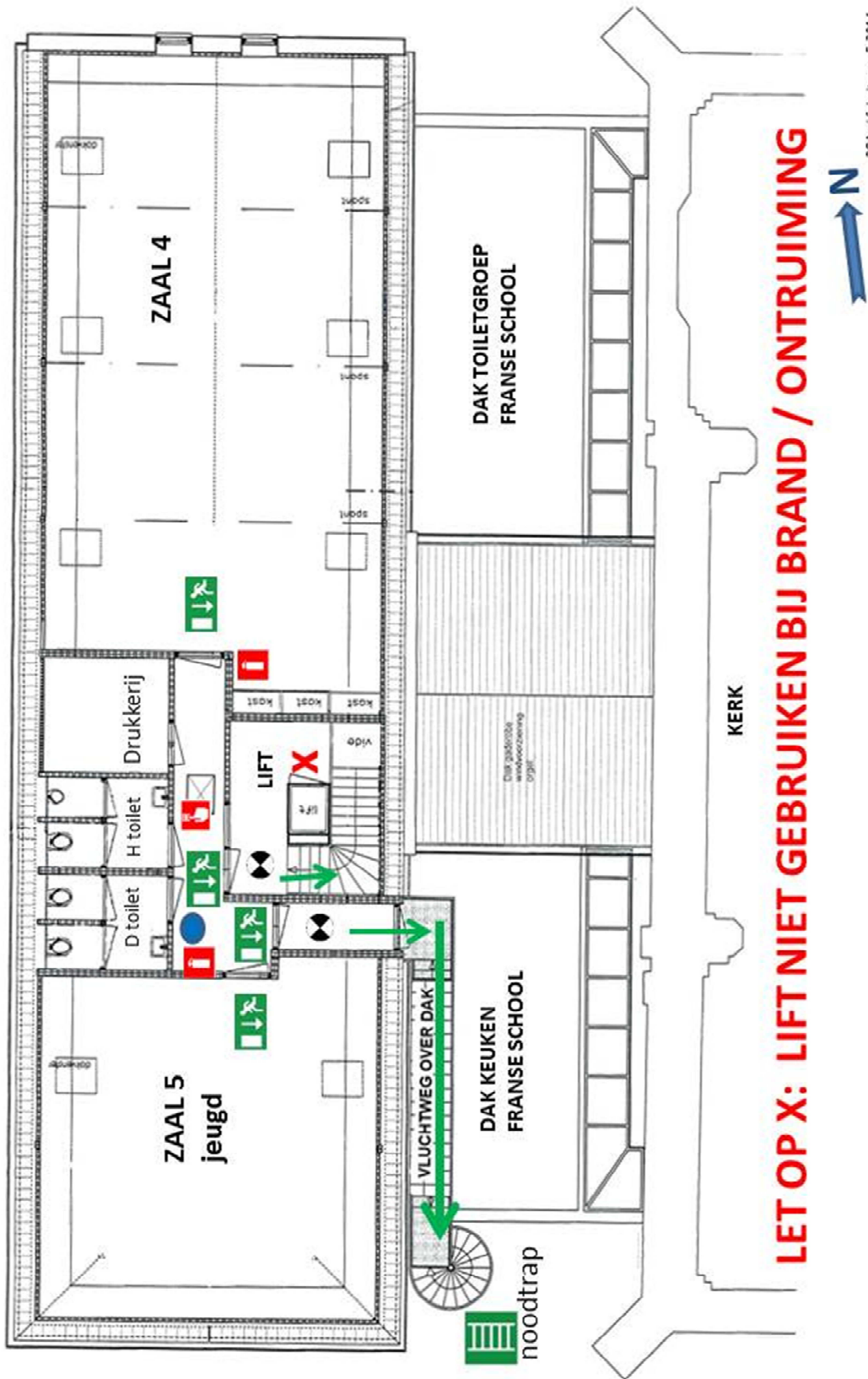

PGA-13scholitus 5-2014